

**INFORME JURÍDICO, TÉCNICO, ECONÓMICO Y AMBIENTAL DE LAS PROPUESTAS DE CONTRATO DE
CONCESION VIABILIZADAS EN EL MUNICIPIO DE CHAPARRAL DEPARTAMENTO DE TOLIMA**

12 DE MAYO DE 2026

INTRODUCCIÓN

La Agencia Nacional de Minería, ANM, es la entidad del Estado que tiene por objeto principal administrar integralmente los recursos minerales, promover el aprovechamiento óptimo y sostenible de los recursos mineros de conformidad con las normas pertinentes y en coordinación con las autoridades ambientales en los temas que lo requieran, lo mismo que hacer seguimiento a los títulos mineros¹.

La ANM se compone en su organización, conforme al Decreto 4134 de 2011² por Presidencia, la Oficina Asesora Jurídica, la Oficina de Control Interno, la Oficina de Tecnología e Información y cuatro vicepresidencias: Vicepresidencia Administrativa y Financiera, Vicepresidencia de Contratación y Titulación, Vicepresidencia de Seguimiento, Control y Seguridad Minera y Vicepresidencia de Promoción y Fomento. Estas a su vez se dividen en grupos de trabajo según lo establecen las Resoluciones 206 de 2013, 790 de 2019 y 223 de 2021.

La Vicepresidencia de Contratación y Titulación Minera – VCT se encarga de evaluar las solicitudes de contrato de concesión minera en cuatro aspectos, a saber: técnico, jurídico, económico y revisa las certificaciones ambientales emitidas por las autoridades ambientales; lo anterior con el fin de determinar cuáles cumplen y son susceptibles de convertirse en un título minero.

Las solicitudes mineras se pueden presentar por personas naturales, jurídicas, de nacionalidad colombiana o extranjera, éstas se radican únicamente en la página web www.anm.gov.co, cuando la misma cumple con los requisitos mencionados anteriormente, se considera viabilizada, a partir de ese momento inicia el procedimiento de Relacionamiento Social Previo al Otorgamiento de Títulos Mineros en el Territorio Nacional³ adoptado mediante Resolución 1099 del 22 de diciembre de 2023⁴, modificada parcialmente por la Resolución No. 558 del 21 de agosto de 2024 y actualizado mediante la Resolución 1242 del 7 de abril de 2026.⁵

En el marco del procedimiento de Relacionamiento Social Previo al Otorgamiento de Títulos Mineros en el Territorio Nacional, se construye el presente documento que toma extractos de los informes de evaluación jurídicos, técnicos, económicos y de la validación de la certificación ambiental de las solicitudes viabilizadas por el Grupo de Contratación Minera y que podrían convertirse en títulos mineros. En ese sentido, el objetivo de este informe es presentar la información de manera clara, transparente y previa a la Audiencia Pública Minera acorde con la garantía del derecho a la participación informada. Asimismo, en este documento se podrán encontrar los links de acceso a las evaluaciones aplicadas a cada solicitud minera.

A continuación, se indica lo evaluado por cada componente:

- **Evaluación Jurídica** se revisa que la persona natural o jurídica solicitante, no tenga

¹ La ANM hace parte del sector minero del país que está conformado por: Ministerio de Minas y Energía como cabeza del sector. La Unidad de Planeación Minero-Energética - UPME. El Instituto de Planificación y Promoción de Soluciones – IPSE. El Servicio Geológico Colombiano - SGC. La Comisión de Regulación de Energía y Gas – CREG y la Agencia Nacional de Hidrocarburos – ANH.

² <https://www.funcionpublica.gov.co/eva/gestornormativo/norma.php?i=44599>

³ https://anm.gov.co/sites/default/files/MIS3-P-008_Procedimiento_Audiencias_Pu%CC%81blicas_Minera.pdf

⁴ https://www.anm.gov.co/sites/default/files/Resoluci%C3%B3n_1099_de_22_diciembre_de_2023.pdf

⁵

https://anm.gov.co/index.php/resoluciones?field_descripcion_value=&field_ano_value=2026&antibot_key=spfkcnPISAOqD1CU9kfQcYgjiWb8pyYdYU7v06MzazQ

impedimentos legales para suscribir un contrato con el Estado, tenga la capacidad legal para presentar la propuesta, sin que cuente con ningún impedimento para hacerlo o para suscribir el contrato en el evento de ser viable.

- **Evaluación técnica** se revisa la propuesta sobre las actividades a realizar durante la fase de exploración presentada por parte de la persona natural o jurídica solicitante. A su vez se evalúa que el área de la solicitud no se encuentre en zonas de restricción para el ejercicio de la actividad minera o se determina si se debe exigir algún permiso o condición para su desarrollo.
- **Evaluación económica** se revisa que la persona natural o jurídica solicitante tenga la capacidad económica para cumplir con lo propuesto en el componente técnico, esto buscando que se garantice el cumplimiento de sus obligaciones contractuales.
- **Evaluación ambiental** se valida la certificación ambiental emitida por la autoridad ambiental, a través del cual las mismas certifican, la existencia o no, de áreas de interés ambiental, y, si es posible, o no, el desarrollo de actividades mineras en un lugar en específico. Vale la pena resaltar que esta certificación no reemplaza la licencia ambiental, la cual es un requisito que se le exige posterior a la titulación y previo a la fase de explotación.

GLOSARIO

Autoridad ambiental: que emite certificado ambiental previo al otorgamiento de títulos mineros: son las entidades del Estado cuyas funciones están dirigidas al seguimiento de los recursos naturales renovables, aprobar estudios de impacto ambiental, adoptar términos y guías ambientales, aprobar la Licencia Ambiental, delimitar geográficamente las áreas protegidas.

Autoridad minera: Autoridad nacional que tiene a su cargo la administración de los recursos mineros, actualmente la Agencia Nacional de Minería.

Canon superficiario: Valor que cobra la Agencia Nacional de Minería quien es la autoridad minera sobre la totalidad los títulos otorgados que se encuentran en etapa de exploración.

Ciclo minero: fases que inician una vez se otorga el título minero y que ocurre en la medida en que avanza el proyecto minero, estas son: exploración, construcción y montaje, explotación y cierre de la mina. Vale la pena mencionar que cada actividad cuenta con unos requisitos que se deben cumplir para avanzar entre cada fase del proyecto minero.

Certificación ambiental: documento por el que las autoridades ambientales certifican la existencia o no de áreas de interés ambiental. Además, certifican si es posible o no el desarrollo de actividades mineras en un lugar en específico.

Licencia ambiental: Autorización que otorga la autoridad ambiental competente a una persona (natural o jurídica), para la ejecución de un proyecto, obra o actividad. Autorización que otorga la autoridad ambiental competente para la construcción, el montaje y la explotación. Vale la pena mencionar que en los proyectos mineros la licencia ambiental es un requisito para pasar de la fase de exploración a la fase de explotación.

Áreas protegidas del Sistema Nacional de Áreas Protegidas (SINAP): Según los lineamientos que fueron establecidos por la Circular SG-40002023E4000013 del 19 de enero de 2023, del Ministerio de Ambiente y Desarrollo Sostenible (MADS), las áreas protegidas del Sistema Nacional de Áreas Protegidas (SINAP) son: el Sistema de Parques Nacionales Naturales, las Reservas Forestales Protectoras, los Parques Nacionales Regionales, los Distritos de Manejo Integrado, los Distritos de Conservación de Suelo, las Áreas de Recreación y las Reservas Naturales de la Sociedad Civil.

Áreas de conservación In Situ de Origen legal: Según los lineamientos que fueron establecidos por la Circular SG-40002023E4000013 del 19 de enero de 2023, del Ministerio de Ambiente y Desarrollo Sostenible (MADS), las áreas de conservación In Situ (en sitio) de Origen legal son: las Reservas Forestales de la Ley 2a de 1959, los Humedales RAMSAR y Humedales no RAMSAR, los Páramos, los Arrecifes de Coral, los Pastos Marinos y Manglares, las Reservas Temporales Excluíbles de la Minería y las Zonas Compatibles con las Explotaciones Mineras de la Sabana.

Licencia de Exploración: Es el título que le otorga la Agencia Nacional de Minería (autoridad minera) a una persona (natural o jurídica), el derecho a realizar trabajos para establecer la existencia de yacimientos de minerales dentro de una zona determinada.

Programa de Trabajos y Obras –PTO: Documento técnico construido por el titular que contiene estudios y trabajos de exploración, indicando la forma y condiciones técnicas sobre las cuales desarrollará el proyecto minero. Este requisito es exigido por la autoridad minera para pasar de la fase de exploración a la fase de explotación.

Propuesta de Contrato de Concesión Minera (PCC): Es una de las formas que existe jurídicamente por la cual una persona (natural o jurídica) solicita se le otorgue un contrato de concesión minera.

Propuesta de Contrato de Concesión Minera con requisitos diferenciales (PCCD): Es una de las formas que existe jurídicamente por la cual se le otorga un título de pequeña minería a una persona natural o jurídica y da la facultad para que explore y explote recursos minerales en un área específica que haya solicitado y que haya cumplido con requisitos técnicos, jurídicos y ambientales. A través de esta figura se puede explotar hasta 100 hectáreas. Con las PCCD existen dos ventajas, la primera es que se puede hacer una explotación anticipada y la segunda es que la capacidad económica es más flexible.

Es la forma a través de la cual se solicita el otorgamiento de un contrato de concesión

minera, bajo unos requisitos diferenciales a favor de mineros de pequeña escala y beneficiarios de devolución de áreas para la formalización minera. En esta clase de propuestas se puede solicitar explotación anticipada, es decir que puede explotar desde la etapa de exploración, previo los permisos técnicos y ambientales.

Solicitud viabilizada: Aquellas solicitudes y/o propuestas de contrato de concesión, propuestas de contrato de concesión con requisitos diferenciales y solicitudes de licencias de exploración que han cumplido jurídica, técnica, económica y ambientalmente con los requisitos exigidos por la Ley a través de la autoridad minera.

Regalía: Pago obligatorio que los titulares mineros deben cancelar a favor del Estado Colombiano por la explotación de los recursos no renovables. Este pago se realiza a partir de la fase de explotación.

Título minero: Es el contrato de concesión minera que otorga el derecho a explorar y explotar el suelo y el subsuelo minero de propiedad de la Nación.

Para tener en cuenta

1. Momento precontractual: Inicia con la radicación de la propuesta a través de la plataforma AnnA Minería y es el momento previo al otorgamiento de título minero
2. Momento contractual: Es la suscripción del contrato de concesión minera y se inicia el ciclo minero con la fase de exploración.
3. Momento de cierre: Es el proyecto de salida de la (persona natural o jurídica) del territorio en el que se realizan acciones de restauración por los impactos ocasionados.

CICLO MINERO (ILUSTRACIÓN)





En adelante solo se presentarán los informes del momento precontractual, que no corresponden a los momentos contractual y de cierre, pues su desarrollo no es objeto de este documento considerando que los títulos no se han otorgado.

SOLICITUDES VIABILIZADAS OBJETO DEL PROCEDIMIENTO DE RELACIONAMIENTO SOCIAL PREVIO AL OTORGAMIENTO DE TÍTULOS MINEROS EN EL TERRITORIO NACIONAL

Las siguientes solicitudes son las que se encuentran viabilizadas para el posible otorgamiento de títulos mineros y que fueron presentadas en las actividades desarrolladas en el marco del procedimiento de Relacionamiento Social Previo al Otorgamiento de Títulos Mineros en el Territorio Nacional:

No.	CODIGO DE EXPEDIENTE	MODALIDAD	MUNICIPIOS	AREA_HA	SOLICITANTE	GRUPO DE MINERALES
1	503966	CONTRATO DE CONCESIÓN (L 685)	CHAPARRAL	875,9930	(60903) RUEDA INVERSIONES S.A.S.	MATERIALES DE CONSTRUCCION
2	503967	CONTRATO DE CONCESIÓN (L 685)	ATACO, CHAPARRAL	106,8889	(71286) AGREGADOS INGEOL Y CONSTRUCCIONES SAS	MATERIALES DE CONSTRUCCION
3	504776	CONTRATO DE CONCESIÓN (L 685)	CHAPARRAL	121,6603	(71286) AGREGADOS INGEOL Y CONSTRUCCIONES SAS	MATERIALES DE CONSTRUCCION
4	511188	CONTRATO DE CONCESIÓN (L 685)	ATACO, CHAPARRAL	675,9629	(38800) GOLIAT S.A.S.	CARBON
5	511623	CONTRATO DE CONCESIÓN (L 685)	CHAPARRAL	143,8068	(98056) HACIENDA PURAVIDA SAS	MINERAL DE ORO MATERIALES DE CONSTRUCCION

6	OG2-082919	CONTRATO DE CONCESIÓN (L 685)	CHAPARRAL	13,5118	(31988) JESUS ANTONIO CONTECHA CARRILLO	MATERIALES DE CONSTRUCCIÓN
7	OG2-084712	CONTRATO DE CONCESIÓN (L 685)	ATACO, CHAPARRAL, RIOBLANCO	162,2628	(31988) JESUS ANTONIO CONTECHA CARRILLO	MATERIALES DE CONSTRUCCIÓN
8	OG2-08502	CONTRATO DE CONCESIÓN (L 685)	CHAPARRAL	689,1595	(60528) NACIONAL DE MINERALES Y METALES SAS	METALES PRECIOSOS
9	OG2-085813	CONTRATO DE CONCESIÓN (L 685)	CHAPARRAL, COYAIMA	131,4435	(46751) EQUIPOS Y TRITURADOS S.A.S.	MATERIALES DE CONSTRUCCIÓN
10	PG8-08011	CONTRATO DE CONCESIÓN (L 685)	ATACO, CHAPARRAL	308,4981	(50351) RICARDO AUGUSTO VARGAS HERNANDEZ	MATERIALES DE CONSTRUCCIÓN
11	505708	CONTRATO DE CONCESIÓN (L 685)	CHAPARRAL	475,6450	(47522) CEMENTOS SAN MARCOS S.A.S. BIC	MATERIALES DE CONSTRUCCION
12	JIT-09553X	CONTRATO DE CONCESIÓN (L 685)	CHAPARRAL, ORTEGA	1692,7127	(39994) EL CRUCERO S.O.M.	OTROS MINERALES
13	OG2-084421	CONTRATO DE CONCESIÓN (L 685)	CHAPARRAL	2158,4150	(60528) NACIONAL DE MINERALES Y METALES SAS	METALES PRECIOSOS

INFORME TÉCNICO, ECONÓMICO, JURÍDICO Y AMBIENTAL DE LAS PROPUESTAS DE CONTRATO DE CONCESION VIABILIZADAS EN EL MUNICIPIO DE CHAPARRAL (TOLIMA)

MAPA CON UBICACIÓN GENERAL DE SOLICITUDES VIABILIZADAS

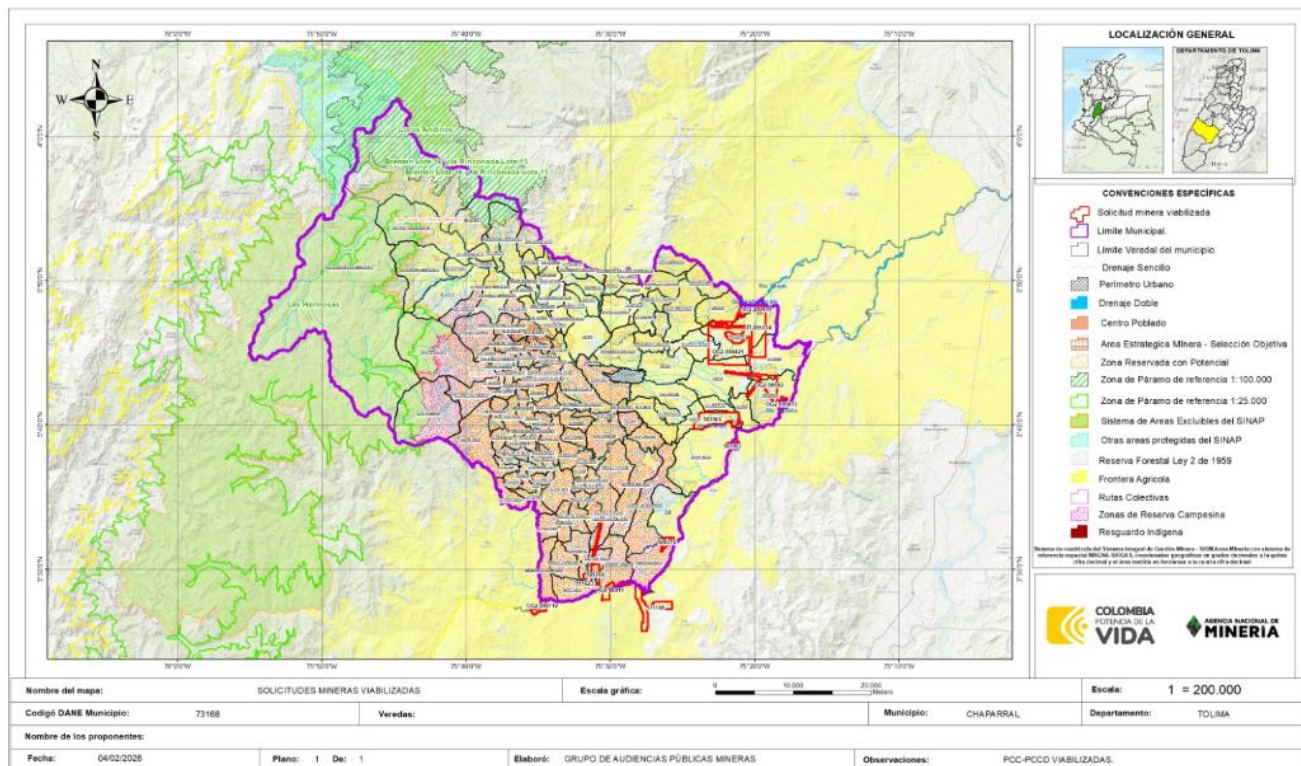

Atención al Ciudadano y Radicación Sede Principal
Av. El Dorado #57-41. Torre 7, piso 2 | Bogotá D.C. - Colombia
Conmutador: (+57) 601 220 19 99
Línea Gratuita: (+57) 01 8000 933 833

Plano Ubicación geográfica de las propuestas de contrato de concesión Viabilizadas.
Fuente: Equipo Audiencias Públicas Mineras – ANM.

En el gráfico anterior podrá encontrar la información relacionada con las veredas donde se encuentran las solicitudes viabilizadas, el tipo de mineral solicitado, placa y nombre de proponente.

A continuación, se describe la superposición de cada una de las propuestas de contrato de concesión viabilizadas con los Municipios y Veredas, es importante mencionar que dicho análisis cartográfico se realizó con información oficial del Instituto Geográfico Agustín Codazzi IGAC (División Político-administrativa municipal) y la Dirección de Información Geoestadística del DANE (División Político-administrativa Veredal), la cual reposa en el visor Geográfico ANNA MINERIA.

UBICACIÓN GEOGRÁFICA DE LAS PROPUESTAS DE CONTRATO DE CONCESIÓN VIABILIZADAS EN EL MUNICIPIO DE CHAPARRAL – TOLIMA								
No.	CODIGO DE EXPEDIENTE	NOMBRE DEPARTAMENTO	NOMBRE MUNICIPIO	NOMBRE VEREDA	FUENTE	VIGENCIA	CODIGO DEPARTAMENTO	
1	503966	TOLIMA	CHAPARRAL	AMOYA	DANE	2020	73	
				GUAINI				
				SANTA ROSA				
2	503967		CHAPARRAL	SANTA ROSA				
			ATACO	BALSILLAS				
3	504776		CHAPARRAL	ARACAMANGAS				
				TINE				
4	511188		CHAPARRAL	ARACAMANGAS				
			ATACO	EL NEME				
5	511623		CHAPARRAL	GUANABANO				
				HATO VIEJO				
				SECTOR TINAJA				

6	OG2-082919	CHAPARRAL	LEMAYA			
7	OG2-084712	CHAPARRAL	MENDARCO CARBONAL			
		ATACO	LAS SEÑORITAS			
		RIOBLANCO	LA MESA PALMICHAL			
8	OG2-08502	CHAPARRAL	PIPINI			
			LA CEIBA			
			TAMARCO			
			GUAINI			
9	OG2-085813	CHAPARRAL	TAMARCO			
		COYAIMA	LA JABONERA			
10	PG8-08011	CHAPARRAL	COPETE ORIENTE			
			ARACAMANGAS			
		ATACO	PASTALITO			
11	505708	CHAPARRAL	COPETE ORIENTE			
			HATO VIEJO			
			VIOLETAS TOTUMO			
			SECTOR TINAJA			
12	OG2-084421	CHAPARRAL	LEMAYA			
			PIPINI			
			YAGUARA			
			CALARCA TETUAN			
			LA CEIBA			

13	JIT-09553X		CHAPARRAL	LEMAYA		
				YAGUARA		
				LA CEIBA		
			ORTEGA	CANALI		

1. INFORME DE EVALUACIÓN DE LA PROPUESTA DE CONTRATO DE CONCESIÓN No. 503966

EVALUACIÓN JURÍDICA: En evaluación jurídica realizada el día 29 de abril del 2026, se determinó que la propuesta cumple con los requerimientos de capacidad jurídica, por lo que se recomienda la celebración de audiencia pública minera.

Enlace de acceso: [503966](#)

EVALUACIÓN TÉCNICA: En evaluación técnica realizada el día 2 de febrero de 2022, se determinó que la propuesta de contrato de concesión presentada por (60903) RUEDA INVERSIONES S.A.S. para ARENAS (DE RIO), GRAVAS (DE RIO), RECEBO en un área de 875,993 hectáreas y localizada en el municipio de CHAPARRAL, CUMPLE técnicamente con los requisitos técnicos en lo referente a área y Programa Mínimo Exploratorio. Adicionalmente presenta superposición TOTAL con la Reserva Natural Biosfera Cinturón Andino, el proponente (s) no podrá (n) desarrollar ninguna actividad o desarrollo minero sin la autorización y permisos previos expedidos por la autoridad ambiental competente y superposición PARCIAL con el POMCA Rio Amoyá, El proponente (s) no podrá (n) desarrollar ninguna actividad o desarrollo minero sin la autorización y permisos previos expedidos por la autoridad ambiental competente.

Enlace de consulta: [2. Evaluación Técnica - OneDrive](#)

EVALUACIÓN ECONÓMICA: De conformidad con la evaluación Económica realizada el 02/FEB/2022, el proponente RUEDA INVERSIONES S.A.S. demostró que cuenta con los recursos suficientes para asegurar la ejecución del proyecto minero. Esto de conformidad con la Resolución vigente para la fecha de radicación de la propuesta.

Patrimonio remanente: \$3.232.943.888,32 (información tomada del reporte de la evaluación económica realizada el 02/FEB/2022)

Enlace de acceso: https://anmgovco-my.sharepoint.com/:b:/r/personal/natalia_rozo_anm_gov_co/Documents/APM/INFORMES%20AUDIENCIAS%202026/CHAPARRAL/EV.ECONOMICA/PLACA%20503966.pdf?csf=1&web=1&e=wKTHrp

EVALUACIÓN AMBIENTAL: Según la evaluación del certificado ambiental realizada el **10 septiembre de 2025**, la propuesta para la extracción de los minerales **ARENAS (DE RIO), GRAVAS (DE RIO), RECEBO** en un área de **875,9930** hectáreas, ubicada en el municipio de **CHAPARRAL**, no se superpone con zonas donde las actividades mineras están prohibidas. Esto se debe a que, según la certificación ambiental emitida por la Corporación Autónoma Regional del Tolima - **CORTOLIMA**, el área solicitada no está dentro de las áreas protegidas del Sistema Nacional de Áreas Protegidas (SINAP) ni en áreas de conservación in situ (In Situ) de esta entidad. Por lo tanto, el área propuesta CUMPLE con los requisitos ambientales para realizar actividades mineras. Es importante señalar que lo anterior no exime al interesado de obtener las licencias o permisos ambientales correspondientes.

Enlace de acceso: [Evaluación Ambiental PCC - 503966](#)

2. INFORME DE EVALUACIÓN DE LA PROPUESTA DE CONTRATO DE CONCESIÓN No.503967

EVALUACIÓN JURÍDICA: En evaluación jurídica realizada el día 29 de abril del 2026, se determinó que la propuesta cumple con los requerimientos de capacidad jurídica, por lo que se recomienda la celebración de audiencia pública minera.

Enlace de acceso: [503967](#)

EVALUACIÓN TÉCNICA: En evaluación técnica realizada el día 1 de febrero de 2022, se determinó que la propuesta de contrato de concesión presentada por (71286) AGREGADOS INGECOL Y CONSTRUCCIONES SAS para ARENAS (DE RIO), GRAVAS (DE RIO), RECEBO en un área de 106,8889 hectáreas y localizada en los municipios de ATACO y CHAPARRAL, CUMPLE técnicamente con los requisitos técnicos en lo referente a área y Programa Mínimo Exploratorio. Adicionalmente presenta superposición PARCIAL con la Reserva Natural Biosfera Cinturón Andino. El proponente (s) no podrá (n) desarrollar ninguna actividad o desarrollo minero sin la autorización y permisos previos expedidos por la autoridad ambiental competente.

Enlace de consulta: [2. Evaluación Técnica - OneDrive](#)

EVALUACIÓN ECONÓMICA: De conformidad con la evaluación Económica realizada el 09/FEB/2022, el proponente AGREGADOS INGECOL Y CONSTRUCCIONES SAS demostró que cuenta con los recursos suficientes para asegurar la ejecución del proyecto minero. Esto de conformidad con la Resolución vigente para la fecha de radicación de la propuesta.

Patrimonio remanente: \$ 852.725.983,47 (información tomada del reporte de la evaluación económica realizada el 09/FEB/2022)

Enlace de acceso: https://anmgovco-my.sharepoint.com/:b:/r/personal/natalia_rozo_anm_gov_co/Documents/APM/INFORMES%20AUDIENCIAS%202026/CHAPARRAL/EV.ECONOMICA/PLACA%20503967.pdf?csf=1&web=1&e=XKZacf

EVALUACIÓN AMBIENTAL: Según la evaluación del certificado ambiental realizada el **05 de mayo de 2024**, la propuesta para la extracción de los minerales **ARENAS (DE RIO), GRAVAS (DE RIO), RECEBO** en un área de **106,8889** hectáreas, ubicada en el municipio de **ATACO, CHAPARRAL**, no se superpone con zonas donde las actividades mineras están prohibidas. Esto se debe a que, según la certificación ambiental emitida por la Corporación Autónoma Regional del Tolima - **CORTOLIMA**, el área solicitada no está dentro de las áreas protegidas del Sistema Nacional de Áreas Protegidas (SINAP) ni en áreas de conservación in situ (In Situ) de esta entidad. Por lo tanto, el área propuesta CUMPLE con los requisitos ambientales para realizar actividades mineras. Es importante señalar que lo anterior no exime al interesado de obtener las licencias o permisos ambientales correspondientes.

Enlace de acceso: [Evaluación Ambiental PCC - 503967](#)

3. INFORME DE EVALUACIÓN DE LA PROPUESTA DE CONTRATO DE CONCESIÓN No.504776

EVALUACIÓN JURÍDICA: En evaluación jurídica realizada el día 29 de abril del 2026, se determinó que la propuesta cumple con los requerimientos de capacidad jurídica, por lo que se recomienda la celebración de audiencia pública minera.

Enlace de acceso: [504776](#)

EVALUACIÓN TÉCNICA: En evaluación técnica realizada el día 28 de noviembre de 2022, se determinó que la propuesta de contrato de concesión presentada por (71286) AGREGADOS INGECOL Y CONSTRUCCIONES SAS para RECEBO en un área de 121,6603 hectáreas y localizada en el municipio de CHAPARRAL, CUMPLE técnicamente con los requisitos técnicos en lo referente a área y Programa Mínimo Exploratorio. Adicionalmente presenta superposición TOTAL con la Reserva Natural Biosfera Cinturón Andino. El proponente (s) no podrá (n) desarrollar ninguna actividad o desarrollo minero sin la autorización y permisos previos expedidos por la autoridad ambiental competente. Así mismo presenta superposición PARCIAL con la Zona de Reserva Campesina CHAPARRAL. El proponente (s) no podrá (n) desarrollar ninguna actividad o desarrollo minero sin la autorización y permisos previos expedidos por la autoridad competente una vez otorgado el título minero.

Enlace de consulta: [2. Evaluación Técnica - OneDrive](#)

EVALUACIÓN ECONÓMICA: De conformidad con la evaluación Económica realizada el 26/NOV/2022, el proponente AGREGADOS INGEOL Y CONSTRUCCIONES SAS demostró que cuenta con los recursos suficientes para asegurar la ejecución del proyecto minero. Esto de conformidad con la Resolución vigente para la fecha de radicación de la propuesta.

Patrimonio remanente: \$668.598.913,18 (información tomada del reporte de la evaluación económica realizada el 26/NOV/2022)

Enlace de acceso: https://anmgovco-my.sharepoint.com/:b:/r/personal/natalia_rozo_anm_gov_co/Documents/APM/INFORMES%20AUDIENCIAS%202026/CHAPARRAL/EV.ECONOMICA/PLACA%20504776.pdf?csf=1&web=1&e=PAynWg

EVALUACIÓN AMBIENTAL: Según la evaluación del certificado ambiental realizada el **12 de julio de 2024**, la propuesta para la extracción de los minerales **RECEBO** en un área de **121,6603** hectáreas, ubicada en el municipio de **CHAPARRAL**, no se superpone con zonas donde las actividades mineras están prohibidas. Esto se debe a que, según la certificación ambiental emitida por la Corporación Autónoma Regional del Tolima - **CORTOLIMA**, el área solicitada no está dentro de las áreas protegidas del Sistema Nacional de Áreas Protegidas (SINAP) ni en áreas de conservación in situ (In Situ) de esta entidad. Por lo tanto, el área propuesta **CUMPLE** con los requisitos ambientales para realizar actividades mineras. Es importante señalar que lo anterior no exime al interesado de obtener las licencias o permisos ambientales correspondientes.

Enlace de acceso: [Evaluación Ambiental PCC -504776](#)

4. **INFORME DE EVALUACIÓN DE LA PROPUESTA DE CONTRATO DE CONCESIÓN No.511188**

EVALUACIÓN JURÍDICA: En evaluación jurídica realizada el día 29 de abril del 2026, se determinó que la propuesta cumple con los requerimientos de capacidad jurídica, por lo que se recomienda la celebración de audiencia pública minera.

Enlace de acceso: [511188](#)

EVALUACIÓN TÉCNICA: En evaluación técnica realizada el día 15 de noviembre de 2025, se determinó que la propuesta de contrato de concesión presentada por (38800) GOLIA S.A.S. para CARBÓN en un área de 675,9629 hectáreas y localizada en los municipios de ATACO y CHAPARRAL, **CUMPLE** técnicamente con los requisitos técnicos en lo referente a área y Programa Mínimo Exploratorio. Adicionalmente presenta superposición PARCIAL con la Reserva Natural Biosfera Cinturón Andino, el proponente (s) no podrá (n) desarrollar ninguna actividad o desarrollo minero sin la autorización y permisos

previos expedidos por la autoridad ambiental competente, así mismo, presenta superposición PARCIAL con la Zona de Reserva Campesina CHAPARRAL, el proponente (s) no podrá (n) desarrollar ninguna actividad o desarrollo minero sin la autorización y permisos previos expedidos por la autoridad competente una vez otorgado el título minero y finalmente presenta superposición PARCIAL con el RESGUARDO INDÍGENA PUEBLO VIEJO SANTA RITA LA MINA, el (los) proponente (s) deberá (n) hacer el trámite de la CONSULTA PREVIA: establecido en la ley 21 de 1991 y en el decreto reglamentario 1320 de 1998 ante la autoridad competente para el desarrollo de sus actividades mineras una vez obtenga su título minero.

Enlace de consulta: [2. Evaluación Técnica - OneDrive](#)

EVALUACIÓN ECONÓMICA: De conformidad con la evaluación Económica realizada el 15/DIC/2025, el proponente GOLIAT S.A.S. demostró que cuenta con los recursos suficientes para asegurar la ejecución del proyecto minero. Esto de conformidad con la Resolución vigente para la fecha de radicación de la propuesta.

Patrimonio remanente: \$5.909.560.177,05 (información tomada del reporte de la evaluación económica realizada el 15/DIC/2025)

Enlace de acceso: https://anmgovco-my.sharepoint.com/:b:/r/personal/natalia_rozo_anm_gov_co/Documents/APM/INFORMES%20AUDIENCIAS%202026/CHAPARRAL/EV.ECONOMICA/PLACA%20511188.pdf?csf=1&web=1&e=CV5ZJb

EVALUACIÓN AMBIENTAL: Según la evaluación del certificado ambiental realizada el **10 de noviembre de 2025**, la propuesta para la extracción de los minerales **CARBÓN** en un área de **675,9629** hectáreas, ubicada en el municipio de **ATACO, CHAPARRAL**, no se superpone con zonas donde las actividades mineras están prohibidas. Esto se debe a que, según la certificación ambiental emitida por la Corporación Autónoma Regional del Tolima - **CORTOLIMA**, el área solicitada no está dentro de las áreas protegidas del Sistema Nacional de Áreas Protegidas (SINAP) ni en áreas de conservación in situ (In Situ) de esta entidad. Por lo tanto, el área propuesta CUMPLE con los requisitos ambientales para realizar actividades mineras. Es importante señalar que lo anterior no exime al interesado de obtener las licencias o permisos ambientales correspondientes.

Enlace de acceso: [Evaluación Ambiental PCC -511188](#)

5. INFORME DE EVALUACIÓN DE LA PROPUESTA DE CONTRATO DE CONCESIÓN No.511623

EVALUACIÓN JURÍDICA: En evaluación jurídica realizada el día 29 de abril del 2026, se determinó que la propuesta cumple con los requerimientos de capacidad jurídica, por lo que se recomienda la celebración de audiencia pública minera.

Enlace de acceso: [511623](#)

EVALUACIÓN TÉCNICA: En evaluación técnica realizada el día 24 de septiembre de 2025, se determinó que la propuesta de contrato de concesión presentada por (98056) HACIENDA PURAVIDA SAS para ARENAS (DE RIO), GRAVAS (DE RIO), MINERALES DE ORO Y SUS CONCENTRADOS en un área de 143,8068 hectáreas y localizada en el municipio de CHAPARRAL, CUMPLE técnicamente con los requisitos técnicos en lo referente a área y Programa Mínimo Exploratorio. Adicionalmente presenta superposición TOTAL con la Reserva Natural Biosfera Cinturón Andino, el proponente (s) no podrá (n) desarrollar ninguna actividad o desarrollo minero sin la autorización y permisos previos expedidos por la autoridad ambiental competente, así mismo, presenta superposición TOTAL con la Zona de Reserva Campesina CHAPARRAL, el proponente (s) no podrá (n) desarrollar ninguna actividad o desarrollo minero sin la autorización y permisos previos expedidos por la autoridad competente una vez otorgado el título minero y finalmente presenta superposición PARCIAL con el POMCA Quebrada Guanábano, el proponente (s) no podrá (n) desarrollar ninguna actividad o desarrollo minero sin la autorización y permisos previos expedidos por la autoridad ambiental competente.

Enlace de consulta: [2. Evaluación Técnica - OneDrive](#)

EVALUACIÓN ECONÓMICA: De conformidad con la evaluación Económica realizada el 1/DIC/2025, el proponente HACIENDA PURAVIDA SAS demostró que cuenta con los recursos suficientes para asegurar la ejecución del proyecto minero. Esto de conformidad con la Resolución vigente para la fecha de radicación de la propuesta.

Patrimonio remanente: \$17.120.585,50 (información tomada del reporte de la evaluación económica realizada el 1/DIC/2025)

Enlace de acceso: https://anmgovco-my.sharepoint.com/:b:/r/personal/natalia_rozo_anm_gov_co/Documents/APM/INFORMES%20AUDIENCIAS%202026/CHAPARRAL/EV.ECONOMICA/PLACA%20511623.pdf?csf=1&web=1&e=A0KFkU

EVALUACIÓN AMBIENTAL: Según la evaluación del certificado ambiental realizada el **22 de septiembre de 2025**, la propuesta para la extracción de los minerales **ARENAS (DE RIO), GRAVAS (DE RIO), MINERALES DE ORO Y SUS CONCENTRADOS** en un área de **143,8068** hectáreas, ubicada en el municipio de **CHAPARRAL**, no se superpone con zonas donde las actividades mineras están prohibidas. Esto se debe a que, según la certificación ambiental emitida por la Corporación Autónoma Regional del Tolima - **CORTOLIMA**, el área solicitada no está dentro de las áreas protegidas del Sistema Nacional de Áreas Protegidas (SINAP) ni en áreas de conservación in situ (In Situ) de esta entidad. Por lo tanto, el área propuesta CUMPLE con los requisitos ambientales para realizar actividades mineras. Es importante señalar que lo anterior no exime al interesado de obtener las licencias o permisos ambientales correspondientes.

Enlace de acceso: [Evaluación Ambiental PCC -511623](#)

6. INFORME DE EVALUACIÓN DE LA PROPUESTA DE CONTRATO DE CONCESIÓN No. OG2-082919

EVALUACIÓN JURÍDICA: En evaluación jurídica realizada el día 29 de abril del 2026, se determinó que la propuesta cumple con los requerimientos de capacidad jurídica, por lo que se recomienda la celebración de audiencia pública minera.

Enlace de acceso: [OG2-082919](#)

EVALUACIÓN TÉCNICA: En evaluación técnica realizada el día 27 de mayo de 2021, se determinó que la propuesta de contrato de concesión presentada por (31988) JESUS ANTONIO CONTECHA CARRILLO para ARENAS (DE RIO), GRAVAS (DE RIO), RECEBO en un área de 13,5118 hectáreas y localizada en el municipio de CHAPARRAL, CUMPLE técnicamente con los requisitos técnicos en lo referente a área y Programa Mínimo Exploratorio. Adicionalmente presenta superposición TOTAL con la Reserva Natural Biosfera Cinturón Andino, el proponente (s) no podrá (n) desarrollar ninguna actividad o desarrollo minero sin la autorización y permisos previos expedidos por la autoridad ambiental competente.

Enlace de consulta: [2. Evaluación Técnica - OneDrive](#)

EVALUACIÓN ECONÓMICA: La aplicación de las evaluaciones económicas entró en vigencia el 09 de junio de 2015, esto en virtud del artículo 22 de la Ley 1753 de 2015; así las cosas, la placa OG2-082919 no se evalúa económicamente toda vez que la fecha de radicación inicial fue el 02/JUL/2013.

Enlace de acceso: https://anmgovco-my.sharepoint.com/:b:/r/personal/natalia_rozo_anm_gov_co/Documents/APM/INFORMES%20AUDIENCIAS%202026/CHAPARRAL/EV.ECONOMICA/PLACA%20OG2-082919.pdf?csf=1&web=1&e=APHaHi

EVALUACIÓN AMBIENTAL: Según la evaluación del certificado ambiental realizada el **22 de septiembre de 2023**, la propuesta para la extracción de los minerales **Arenas (de rio), Gravas (de rio), Recebo** en un área de **13,51** hectáreas, ubicada en el municipio de **Chaparral**, no se superpone con zonas donde las actividades mineras están prohibidas. Esto se debe a que, según la certificación ambiental emitida por la Corporación Autónoma Regional del Tolima - **CORTOLIMA**, el área solicitada no está dentro de las áreas protegidas del Sistema Nacional de Áreas Protegidas (SINAP) ni en áreas de conservación in situ (In Situ) de esta entidad. Por lo tanto, el área propuesta CUMPLE con los requisitos ambientales para realizar actividades mineras. Es importante señalar que lo anterior no exime al interesado de obtener las licencias o

permisos ambientales correspondientes.

Enlace de acceso: [Evaluación Ambiental PCC - OG2-082919](#)

7. INFORME DE EVALUACIÓN DE LA PROPUESTA DE CONTRATO DE CONCESIÓN No. OG2-084712

EVALUACIÓN JURÍDICA: En evaluación jurídica realizada el día 29 de abril del 2026, se determinó que la propuesta cumple con los requerimientos de capacidad jurídica, por lo que se recomienda la celebración de audiencia pública minera.

Enlace de acceso: [OG2-084712](#)

EVALUACIÓN TÉCNICA: En evaluación técnica realizada el día 22 de marzo de 2024, se determinó que la propuesta de contrato de concesión presentada por (31988) JESUS ANTONIO CONTECHA CARRILLO para ARENAS (DE RIO), GRAVAS (DE RIO) en un área de 162,2628 hectáreas y localizada en los municipios de ATACO, CHAPARRAL y RIOBLANCO, CUMPLE técnicamente con los requisitos técnicos en lo referente a área y Programa Mínimo Exploratorio. Adicionalmente presenta superposición PARCIAL con la Reserva Natural Biosfera Cinturón Andino, el proponente (s) no podrá (n) desarrollar ninguna actividad o desarrollo minero sin la autorización y permisos previos expedidos por la autoridad ambiental competente, así mismo presenta superposición PARCIAL con el POMCA Rio Mendarco, el proponente (s) no podrá (n) desarrollar ninguna actividad o desarrollo minero sin la autorización y permisos previos expedidos por la autoridad ambiental competente y superposición PARCIAL con la Zona de Reserva Campesina CHAPARRAL, El proponente (s) no podrá (n) desarrollar ninguna actividad o desarrollo minero sin la autorización y permisos previos expedidos por la autoridad competente una vez otorgado el título minero.

Enlace de consulta: [2. Evaluación Técnica - OneDrive](#)

EVALUACIÓN ECONÓMICA: La aplicación de las evaluaciones económicas entró en vigencia el 09 de junio de 2015, esto en virtud del artículo 22 de la Ley 1753 de 2015; así las cosas, la placa OG2-084712 no se evalúa económicamente toda vez que la fecha de radicación inicial fue el 02/JUL/2013.

Enlace de acceso: https://anmgovco-my.sharepoint.com/:b:/r/personal/natalia_rozo_anm_gov_co/Documents/APM/INFO/RMES%20AUDIENCIAS%202026/CHAPARRAL/EV.ECONOMICA/PLACA%20OG2-084712.pdf?csf=1&web=1&e=nULKbu

EVALUACIÓN AMBIENTAL: Según la evaluación del certificado ambiental realizada el **22 de septiembre 2024**, la propuesta para la extracción de los minerales **ARENAS (DE RIO), GRAVAS (DE RIO)** en un área de **162,2628** hectáreas, ubicada en el municipio de **ATACO – CHAPARRAL – RIOBLANCO**, no se superpone con zonas

donde las actividades mineras están prohibidas. Esto se debe a que, según la certificación ambiental emitida por la Corporación Autónoma Regional del Tolima - **CORTOLIMA**, el área solicitada no está dentro de las áreas protegidas del Sistema Nacional de Áreas Protegidas (SINAP) ni en áreas de conservación in situ (In Situ) de esta entidad. Por lo tanto, el área propuesta CUMPLE con los requisitos ambientales para realizar actividades mineras. Es importante señalar que lo anterior no exime al interesado de obtener las licencias o permisos ambientales correspondientes.

Enlace de acceso: [Evaluación Ambiental PCC - OG2-084712](#)

8. INFORME DE EVALUACIÓN DE LA PROPUESTA DE CONTRATO DE CONCESIÓN No. OG2-08502

EVALUACIÓN JURÍDICA: En evaluación jurídica realizada el día 29 de abril del 2026, se determinó que la propuesta cumple con los requerimientos de capacidad jurídica, por lo que se recomienda la celebración de audiencia pública minera.

Enlace de acceso: [OG2-08502](#)

EVALUACIÓN TÉCNICA: En evaluación técnica realizada el día 21 de marzo de 2024, se determinó que la propuesta de contrato de concesión presentada por (60528) NACIONAL DE MINERALES Y METALES SAS para MINERALES DE ORO Y SUS CONCENTRADOS, MINERALES DE PLATA Y SUS CONCENTRADOS, MINERALES DE PLATINO (INCLUYE PLATINO, PALADIO, RUTENIO, RODIO, OSMIO) Y SUS CONCENTRADOS en un área de 689,1595 hectáreas y localizada en el municipio de CHAPARRAL, CUMPLE técnicamente con los requisitos técnicos en lo referente a área y Programa Mínimo Exploratorio. Adicionalmente presenta superposición TOTAL con la Reserva Natural Biosfera Cinturón Andino, el proponente (s) no podrá (n) desarrollar ninguna actividad o desarrollo minero sin la autorización y permisos previos expedidos por la autoridad ambiental competente.

Enlace de consulta: [2. Evaluación Técnica - OneDrive](#)

EVALUACIÓN ECONÓMICA: La aplicación de las evaluaciones económicas entró en vigencia el 09 de junio de 2015, esto en virtud del artículo 22 de la Ley 1753 de 2015; así las cosas, la placa OG2-08502 no se evalúa económicamente toda vez que la fecha de radicación inicial fue el 02/JUL/2013.

Enlace de acceso: https://anmgovco-my.sharepoint.com/:b:/r/personal/natalia_rozo_anm_gov_co/Documents/APM/INFO_RMES%20AUDIENCIAS%202026/CHAPARRAL/EV.ECONOMICA/PLACA%20OG2-08502.pdf?csf=1&web=1&e=QCbbES

EVALUACIÓN AMBIENTAL: Según la evaluación del certificado ambiental realizada el **01 de junio de 2024**, la propuesta para la extracción de los **MINERALES DE ORO**

Y SUS CONCENTRADOS, MINERALES DE PLATA Y SUS CONCENTRADOS, MINERALES DE PLATINO (INCLUYE PLATINO, PALADIO, RUTENIO, RODIO, OSMIO) Y SUS CONCENTRADOS en un área de **689,1595** hectáreas, ubicada en el municipio de **CHAPARRAL**, no se superpone con zonas donde las actividades mineras están prohibidas. Esto se debe a que, según la certificación ambiental emitida por la Corporación Autónoma Regional del Tolima - **CORTOLIMA**, el área solicitada no está dentro de las áreas protegidas del Sistema Nacional de Áreas Protegidas (SINAP) ni en áreas de conservación in situ (In Situ) de esta entidad. Por lo tanto, el área propuesta **CUMPLE** con los requisitos ambientales para realizar actividades mineras. Es importante señalar que lo anterior no exime al interesado de obtener las licencias o permisos ambientales correspondientes.

Enlace de acceso: [Evaluación Ambiental PCC - OG2-08502](#)

9. **INFORME DE EVALUACIÓN DE LA PROPUESTA DE CONTRATO DE CONCESIÓN No. OG2-085813**

EVALUACIÓN JURÍDICA: En evaluación jurídica realizada el día 29 de abril del 2026, se determinó que la propuesta cumple con los requerimientos de capacidad jurídica, por lo que se recomienda la celebración de audiencia pública minera.

Enlace de acceso: [OG2-085813](#)

EVALUACIÓN TÉCNICA: En evaluación técnica realizada el día 28 de abril de 2021, se determinó que la propuesta de contrato de concesión presentada por (46751) EQUIPOS Y TRITURADOS S.A.S. para ARENAS (DE RIO), GRAVAS (DE RIO), RECEBO en un área de 131,4435 hectáreas y localizada en los municipios de CHAPARRAL y COYAIMA, **CUMPLE** técnicamente con los requisitos técnicos en lo referente a área y Programa Mínimo Exploratorio. Adicionalmente presenta superposición TOTAL con la Reserva Natural Biosfera Cinturón Andino, el proponente (s) no podrá (n) desarrollar ninguna actividad o desarrollo minero sin la autorización y permisos previos expedidos por la autoridad ambiental competente y superposición PARCIAL con el Resguardo Indígena RESGUARDO INDÍGENA PIJAO DE POTRERITO, El (los) proponente (s) deberá (n) hacer el trámite de la CONSULTA PREVIA: establecido en la ley 21 de 1991 y en el decreto reglamentario 1320 de 1998 ante la autoridad competente para el desarrollo de sus actividades mineras una vez obtenga su título minero.

Enlace de consulta: [2. Evaluación Técnica - OneDrive](#)

EVALUACIÓN ECONÓMICA: La aplicación de las evaluaciones económicas entró en vigencia el 09 de junio de 2015, esto en virtud del artículo 22 de la Ley 1753 de 2015; así las cosas, la placa OG2-085813 no se evalúa económicamente toda vez que la fecha

de radicación inicial fue el 02/JUL/2013.

Enlace de acceso: https://anmgovco-my.sharepoint.com/:b:/r/personal/natalia_rozo_anm_gov_co/Documents/APM/INFO/RMES%20AUDIENCIAS%202026/CHAPARRAL/EV.ECONOMICA/PLACA%20OG2-085813.pdf?csf=1&web=1&e=ucpXSX

EVALUACIÓN AMBIENTAL: Según la evaluación del certificado ambiental realizada el **28 de septiembre 2023**, la propuesta para la extracción de los minerales **ARENAS (DE RIO), GRAVAS (DE RIO), RECEBO** en un área de **131,4435** hectáreas, ubicada en el municipio de **CHAPARRAL, COYAIMA**, no se superpone con zonas donde las actividades mineras están prohibidas. Esto se debe a que, según la certificación ambiental emitida por la Corporación Autónoma Regional del Tolima - **CORTOLIMA**, el área solicitada no está dentro de las áreas protegidas del Sistema Nacional de Áreas Protegidas (SINAP) ni en áreas de conservación in situ (In Situ) de esta entidad. Por lo tanto, el área propuesta CUMPLE con los requisitos ambientales para realizar actividades mineras. Es importante señalar que lo anterior no exime al interesado de obtener las licencias o permisos ambientales correspondientes.

Enlace de acceso: [Evaluación Ambiental PCC - OG2-085813](#)

10. INFORME DE EVALUACIÓN DE LA PROPUESTA DE CONTRATO DE CONCESIÓN No. PG8-08011

EVALUACIÓN JURÍDICA: En evaluación jurídica realizada el día 29 de abril del 2026, se determinó que la propuesta cumple con los requerimientos de capacidad jurídica, por lo que se recomienda la celebración de audiencia pública minera.

Enlace de acceso: [PG8-08011](#)

EVALUACIÓN TÉCNICA: En evaluación técnica realizada el día 3 de septiembre de 2021, se determinó que la propuesta de contrato de concesión presentada por (50351) RICARDO AUGUSTO VARGAS HERNANDEZ para ARENAS (DE RIO), GRAVAS (DE RIO) en un área de 308,4981 hectáreas y localizada en los municipios de ATACO y CHAPARRAL, CUMPLE técnicamente con los requisitos técnicos en lo referente a área y Programa Mínimo Exploratorio. Adicionalmente presenta superposición PARCIAL con la Reserva Natural Biosfera Cinturón Andino, el proponente (s) no podrá (n) desarrollar ninguna actividad o desarrollo minero sin la autorización y permisos previos expedidos por la autoridad ambiental competente y superposición PARCIAL con la Zona de Reserva Campesina CHAPARRAL, El proponente (s) no podrá (n) desarrollar ninguna actividad o desarrollo minero sin la autorización y permisos previos expedidos por la autoridad competente una vez otorgado el título minero.

Enlace de consulta: [2. Evaluación Técnica - OneDrive](#)

EVALUACIÓN ECONÓMICA: La aplicación de las evaluaciones económicas entró en vigencia el 09 de junio de 2015, esto en virtud del artículo 22 de la Ley 1753 de 2015; así las cosas, la placa PG8-08011 no se evalúa económicamente toda vez que la fecha de radicación inicial fue el 08/JUL/2014.

Enlace de acceso: https://anmgovco-my.sharepoint.com/:b:/r/personal/natalia_rozo_anm_gov_co/Documents/APM/INFO_RMES%20AUDIENCIAS%202026/CHAPARRAL/EV.ECONOMICA/PLACA%20PG8-08011.pdf?csf=1&web=1&e=UHitfG

EVALUACIÓN AMBIENTAL: Según la evaluación del certificado ambiental realizada el 07 de marzo de 2024, la propuesta para la extracción de los minerales **ARENAS DE RIO, GRAVAS DE RIO** en un área de **308,40** hectáreas, ubicada en el municipio de **Ataco, Chaparral**, no se superpone con zonas donde las actividades mineras están prohibidas. Esto se debe a que, según la certificación ambiental emitida por la Corporación Autónoma Regional del Tolima - **CORTOLIMA**, el área solicitada no está dentro de las áreas protegidas del Sistema Nacional de Áreas Protegidas (SINAP) ni en áreas de conservación in situ (In Situ) de esta entidad. Por lo tanto, el área propuesta CUMPLE con los requisitos ambientales para realizar actividades mineras. Es importante señalar que lo anterior no exime al interesado de obtener las licencias o permisos ambientales correspondientes.

Enlace de acceso: [Evaluación Ambiental PCC - PG8-08011](#)

11. **INFORME DE EVALUACIÓN DE LA PROPUESTA DE CONTRATO DE CONCESIÓN No.505708**

EVALUACIÓN JURÍDICA: En evaluación jurídica realizada el día 29 de abril del 2026, se determinó que la propuesta cumple con los requerimientos de capacidad jurídica, por lo que se recomienda la celebración de audiencia pública minera.

Enlace de acceso: [505708](#)

EVALUACIÓN TÉCNICA: En evaluación técnica realizada el día 8 de abril de 2026, se determinó que la propuesta de contrato de concesión presentada por (47522) CEMENTOS SAN MARCOS S.A.S. BIC para RECEBO, ROCA O PIEDRA CALIZA en un área de 475,6450 hectáreas y localizada en el municipio de CHAPARRAL, CUMPLE técnicamente con los requisitos técnicos en lo referente a área y Programa Mínimo Exploratorio. Adicionalmente presenta superposición TOTAL con la Reserva Natural Biosfera Cinturón Andino, el proponente (s) no podrá (n) desarrollar ninguna actividad o desarrollo minero sin la autorización y permisos previos expedidos por la autoridad ambiental competente, superposición TOTAL con la Zona de Reserva Campesina CHAPARRAL, el proponente (s) no podrá (n) desarrollar ninguna actividad o desarrollo minero sin la autorización y permisos previos expedidos por la autoridad competente

una vez otorgado el título minero y superposición PARCIAL con los POMCAS del Rio Amoyá y la Quebrada Guanábano, el proponente (s) no podrá (n) desarrollar ninguna actividad o desarrollo minero sin la autorización y permisos previos expedidos por la autoridad ambiental competente.

Enlace de consulta: [2. Evaluación Técnica - OneDrive](#)

EVALUACIÓN ECONÓMICA: De conformidad con la evaluación Económica realizada el 08/ABR/2026, el proponente CEMENTOS SAN MARCOS S.A.S. BIC demostró que cuenta con los recursos suficientes para asegurar la ejecución del proyecto minero. Esto de conformidad con la Resolución vigente para la fecha de radicación de la propuesta.

Patrimonio remanente: \$91.242.030.461 (información tomada del reporte de la evaluación económica realizada el 08/ABR/2026)

Enlace de acceso: https://anmgovco-my.sharepoint.com/:b:/r/personal/natalia_rozo_anm_gov_co/Documents/APM/INFORMES%20AUDIENCIAS%202026/CHAPARRAL/EV.ECONOMICA/PLACA%20505708.pdf?csf=1&web=1&e=CAHQn9

EVALUACIÓN AMBIENTAL: Según la evaluación del certificado ambiental realizada el 07 de abril de 2026, la propuesta para la extracción de los minerales **RECEBO, ROCA O PIEDRA CALIZA** en un área de **475,645** hectáreas, ubicada en el municipio de **CHAPARRAL**, no se superpone con zonas donde las actividades mineras están prohibidas. Esto se debe a que, según la certificación ambiental emitida por la Corporación Autónoma Regional del Tolima - **CORTOLIMA**, el área solicitada no está dentro de las áreas protegidas del Sistema Nacional de Áreas Protegidas (SINAP) ni en áreas de conservación in situ (In Situ) de esta entidad. Por lo tanto, el área propuesta CUMPLE con los requisitos ambientales para realizar actividades mineras. Es importante señalar que lo anterior no exime al interesado de obtener las licencias o permisos ambientales correspondientes.

Enlace de acceso: [Evaluación Ambiental PCC - 505708](#)

12. INFORME DE EVALUACIÓN DE LA PROPUESTA DE CONTRATO DE CONCESIÓN No. JIT-09553X

EVALUACIÓN JURÍDICA: En evaluación jurídica realizada el día 29 de abril del 2026, se determinó que la propuesta cumple con los requerimientos de capacidad jurídica, por lo que se recomienda la celebración de audiencia pública minera.

Enlace de acceso: [JIT-09553X](#)

EVALUACIÓN TÉCNICA: En evaluación técnica realizada el día 22 de julio de

2024, se determinó que la propuesta de contrato de concesión presentada por (39994) EL CRUCERO S.O.M. para ROCA FOSFORICA en un área de 1692,7127 hectáreas y localizada en los municipios de CHAPARRAL y ORTEGA, CUMPLE técnicamente con los requisitos técnicos en lo referente a área y Programa Mínimo Exploratorio. Adicionalmente presenta superposición TOTAL con la Reserva Natural Biosfera Cinturón Andino, el proponente (s) no podrá (n) desarrollar ninguna actividad o desarrollo minero sin la autorización y permisos previos expedidos por la autoridad ambiental competente.

Enlace de consulta: [2. Evaluación Técnica - OneDrive](#)

EVALUACIÓN ECONÓMICA: La aplicación de las evaluaciones económicas entró en vigencia el 09 de junio de 2015, esto en virtud del artículo 22 de la Ley 1753 de 2015; así las cosas, la placa JIT-09553X no se evalúa económicamente toda vez que la fecha de radicación inicial fue el 29/SEP/2008.

Enlace de acceso: https://anmgovco-my.sharepoint.com/:b:/r/personal/natalia_rozo_anm_gov_co/Documents/APM/INFORMES%20AUDIENCIAS%202026/CHAPARRAL/EV.ECONOMICA/PLACA%20JIT-09553X.pdf?csf=1&web=1&e=ZF06f3

EVALUACIÓN AMBIENTAL: Según la evaluación del certificado ambiental realizada el **06 de diciembre de 2023**, la propuesta para la extracción de los minerales **Roca Fosfática o Fosfórica, o Fosforita** en un área de **1772,5597** hectáreas, ubicada en el municipio de **Ortega y Chaparral**, no se superpone con zonas donde las actividades mineras están prohibidas. Esto se debe a que, según la certificación ambiental emitida por la Corporación Autónoma Regional del Tolima - **CORTOLIMA**, el área solicitada no está dentro de las áreas protegidas del Sistema Nacional de Áreas Protegidas (SINAP) ni en áreas de conservación in situ (In Situ) de esta entidad. Por lo tanto, el área propuesta CUMPLE con los requisitos ambientales para realizar actividades mineras. Es importante señalar que lo anterior no exime al interesado de obtener las licencias o permisos ambientales correspondientes.

Enlace de acceso: [Evaluación Ambiental PCC - JIT-09553X](#)

13. INFORME DE EVALUACIÓN DE LA PROPUESTA DE CONTRATO DE CONCESIÓN No. OG2-084421

EVALUACIÓN JURÍDICA: En evaluación jurídica realizada el día 29 de abril del 2026, se determinó que la propuesta cumple con los requerimientos de capacidad jurídica, por lo que se recomienda la celebración de audiencia pública minera.

Enlace de acceso: [OG2-084421](#)

EVALUACIÓN TÉCNICA: En evaluación técnica realizada el día 18 de diciembre de 2024, se determinó que la propuesta de contrato de concesión presentada por (60528) NACIONAL DE MINERALES Y METALES SAS para MINERALES DE ORO Y SUS CONCENTRADOS, MINERALES DE PLATA Y SUS CONCENTRADOS, MINERALES DE PLATINO (INCLUYE PLATINO, PALADIO, RUTENIO, RODIO, OSMIO) Y SUS CONCENTRADOS en un área de 2158,415 hectáreas y localizada en el municipio de CHAPARRAL, CUMPLE técnicamente con los requisitos técnicos en lo referente a área y Programa Mínimo Exploratorio. Adicionalmente presenta superposición TOTAL con la Reserva Natural Biosfera Cinturón Andino, el proponente (s) no podrá (n) desarrollar ninguna actividad o desarrollo minero sin la autorización y permisos previos expedidos por la autoridad ambiental competente.

Enlace de consulta: [2. Evaluación Técnica - OneDrive](#)

EVALUACIÓN ECONÓMICA: La aplicación de las evaluaciones económicas entró en vigencia el 09 de junio de 2015, esto en virtud del artículo 22 de la Ley 1753 de 2015; así las cosas, la placa OG2-084421 no se evalúa económicamente toda vez que la fecha de radicación inicial fue el 02/JUL/2013.

Enlace de acceso: https://anmgovco-my.sharepoint.com/:b:/r/personal/natalia_rozo_anm_gov_co/Documents/APM/INFO_RMES%20AUDIENCIAS%202026/CHAPARRAL/EV.ECONOMICA/PLACA%20OG2-084421.pdf?csf=1&web=1&e=sl2ngh

EVALUACIÓN AMBIENTAL: Según la evaluación del certificado ambiental realizada el **26 de mayo de 2025**, la propuesta para la extracción de los **MINERALES DE ORO Y SUS CONCENTRADOS, MINERALES DE PLATA Y SUS CONCENTRADOS, MINERALES DE PLATINO (INCLUYE PLATINO, PALADIO, RUTENIO, RODIO, OSMIO) Y SUS CONCENTRADOS** en un área de **2.158.4150** hectáreas, ubicada en el municipio de **CHAPARRAL**, no se superpone con zonas donde las actividades mineras están prohibidas. Esto se debe a que, según la certificación ambiental emitida por la Corporación Autónoma Regional del Tolima - **CORTOLIMA**, el área solicitada no está dentro de las áreas protegidas del Sistema Nacional de Áreas Protegidas (SINAP) ni en áreas de conservación in situ (In Situ) de esta entidad. Por lo tanto, el área propuesta CUMPLE con los requisitos ambientales para realizar actividades mineras. Es importante señalar que lo anterior no exime al interesado de obtener las licencias o permisos ambientales correspondientes.

Enlace de acceso: [Evaluación Ambiental PCC -OG2-084421](#)